לוח וגיר

קיבוץ גבים

26 בפברואר 2016

י"ז באדר א' תשע"ו

שבת שלום

25 בפברואר 2016

משולחן מנהל הקהילה

תקציב 2016 – הנהלת הקהילה עובדת במרץ על תקציב הקהילה לשנת 2016, ואנחנו לקראת סיומו כך שתוך זמן קצר התקציב יובא לדיון באסיפה. לצערי הגשת התקציב לאישור האסיפה מתאחרת מכיוון שבשל בחירת הנהלה חדשה לא רציתי להתחיל את דיוני התקציב עם ההנהלה היוצאת. זאת, מאחר שהיה ברור שההנהלה תתחלף תוך כדי הדיונים, וגם מכיוון שתוך כדי דיוני התקציב ניתן ללמוד את מורכבות הנושאים בהם מטפלת הנהלת הקהילה, ולמידה זו מחייבת את הקצאת הזמן.

ניהול הבריאות רווחה וסיעוד – כפי שהודעתי לפני מספר שבועות פורסם מכרז נוסף למשרה זו. המכרז היה פנימי וחיצוני. צוות מש"א בסיועה של בימלה קיים דיון לבחירת המועמד המתאים מבין הפונים, תוך שימת דגש על הצורך שהמועמד יהיה תושב גבים שיוכל להיות זמין במקרה הצורך. לאחר בחינת המועמדים הוחלט לבחור לתפקיד את אורנה אלון. אורנה תחל בהליך החפיפה עם נירה בימים הקרובים. אני רוצה לברך את אורנה על בחירתה ולאחל לה ולנו הצלחה רבה בתפקידה.

אני גם רוצה להודות לנירה על המסירות הרבה בה מילאה את התפקיד לאורך שנים. ביצוע תפקיד ציבורי כזה, בו אתה נפגש עם החברים ברגעי משבר ומצוקה, הינו שוחק ולעיתים קרובות כפוי טובה. למרות זאת, נירה מלאה את התפקיד כשליחות שיש להוקיר. תודה רבה נירה!

כרמית רוט – כפי שדיווחתי בעבר, היה סיכום בין כרמית וביני, בגיבוי החלטת הנהלת הקהילה על חזרתה לגבים עד לסוף חודש נובמבר. מאחר שעל פי דיווחים שהתקבלו כרמית לא עמדה במילתה, החליטה הנהלת הקהילה על פתיחה בהליך לסיום חברותה בגבים. כרמית הוזמנה לישיבת הנהלת הקהילה.

לטענתה נשלחה לעבוד מחוץ לקיבוץ ע"י מרכז המשק באופן שלא אפשר את מגוריה בגבים. היא לא הייתה בחופשה, אלא המשיכה לתפקד כחברה מן המניין שמעבירה את הכנסותיה לקיבוץ. לאורך השנים לא הייתה פניה אליה בדרישה שעליה להתגורר בגבים. כרמית טוענת כי עתה, לאחר ששיפוץ הבית הסתיים, היא חזרה להתגורר בגבים, אולם מאחר שהיא פנסיונרית, היא זכאית להיות עם ביתה בחלק מימי השבוע.

הנהלת הקהילה עומדת על כך שעל מנת לשמר את החברות בגבים יש לשמור על כך שמרכז החיים הינו בקיבוץ אלא אם הוסכם אחרת, וכך גם לגבי כרמית. אנו נמשיך ונבדוק זאת, ואף ננקוט במהלכים המתבקשים במידת הצורך.

הכלבייה – עקיבה אבני ערער על החלטת הנהלת הקהילה לסגור את הכלבייה. לאחר שמיעת טיעוניו החליטה הנהלת הקהילה כי יש להגיע להסכמה עם עקיבא על תקופת ניסיון של 3 חודשים בליווי של שני חברי הנהלת הקהילה, במטרה להגיע לפעילות מאוזנת כלכלית. במקביל לביטול שירותים הניתנים היום לכלבייה כגון אינטרנט, טלפון, פלאפון, הוצאות נסיעה וכו'. בתום תקופת הניסיון יתקיים דיון נוסף בעתיד הכלבייה.

חלוקת דואר – כדי להקל על חברי ותושבי גבים, הוחלט לתגבר את שעות חלוקת החבילות בעזרתה של יוכי זץ. החל מהשבוע הבא תהיה חלוקת חבילות בימי שלישי מהשעה 16:00 ועד 17:00 וביום שישי מהשעה 10:00 ועד השעה 11:00.

שבת שלום,

עמי דבש

קהילת **גבים**

25.2.16

<u>משולחנה של מנהלת האגודה הקהילתית</u>

zl.gevim@gmail.com 054-9107097

<u>שעות פתיחה חדשות בספריה</u>

בספריה שלנו קיים מגוון של ספרים, לילדים, לנוער ולמבוגרים - וכל אחד יכול למצוא את הז'אנר האהוב עליו. כך, חולקים את אותו מדף... ניתן למצוא ספרים שהם קלאסיקה, ספרים חדשים שזה עתה ראו אור, ספרי הרפתקאות, מתח, מדע בדיוני, רומנים, ביוגרפיות, ועוד ועוד.

על מנת לאפשר החלפת ספרים גם למי שחוזר הביתה יותר מאוחר, הוחלט יחד עם מעין לשנות את שעות פתיחת הספריה <u>בימי חמישי</u>, כך שהספריה תהיה פתוחה מהשעה 17:30 עד 19:00 בערב.

זאת לתקופת ניסיון של מספר שבועות.

<u>ההסדר החדש יחל בשבוע השני של מרץ: יום חמישי, 10.3.16.</u>

שעות פתיחת הספריה:

ראשון מ-16:00 עד 17:00

חמישי מ-16:00 עד 17:00 (<u>והחל מ-10.3 ישתנו השעות מ-17:30 עד 19:00</u>)

שבת מ-11:00 עד 12:00 בצהריים

בהזדמנות זו אגיד **תודה גדולה** למתנדבות שפותחות את הספריה מידי שבת: עדנה גלעד, יהודית צימבל, שמחה יעקב, גילה מזרחי וגילה זינגר.

לכולנו רק נותר לבוא להחליף ספרים, כדי שנוכל ליהנות כל פעם מחדש מן העולם המופלא והמרתק שמחכה לנו, מקופל בין דפיו של כל ספר וספר.

<u>ועוד חדשות מהספריה</u>

בימים אלה מחדשת מעין את **"מפגשי מספרי סיפורים"**: בספריית הילדים על השטיח, הורים, ילדים, סבים וסבתות מקשיבים למישהו משלנו מספר סיפור מתוך ספר ילדים שהוא אוהב במיוחד. מעבר לחוויה של הסיפור עצמו, מדובר בהזדמנות להיפגש, להכיר ולבלות זמן איכות עם הילדים ועם המבוגרים שמלווים אותם.

מי שמעוניין לספר סיפור, מוזמן לפנות אל מעין. כל אחד יכול!

קהילת **גבים**

<u>על ריסוסים ואיכות הסביבה</u>

התבקשתי לברר בנוגע לריסוסים שמתבצעים בשדות הסמוכים לגבים.

ראשית, השימוש בחומרי הדברה מפוקח ומוסדר על ידי המשרד לאיכות הסביבה שאף שולח בפועל פקחים לבצע ביקורות.

שנית, בשטחים שנושקים לקיבוץ מגדלים גידולי בעל, שהם גידולים שאינם מצריכים ריסוסים אינטנסיביים, אלא בעיקר ריסוסים נגד עשביה, שנעשים מהקרקע ולא על ידי מטוס ריסוס (בדומה לריסוס נגד עשביה שנעשה בנוי ובגינות פרטיות).

הגידולים הרחוקים יותר שמרוססים על ידי מטוס - כפופים לכל ההגבלות והאיסורים מטעם משרד החקלאות והמשרד לאיכות הסביבה: ישנה הקפדה רבה על הכללים ועל שימוש בחומרים מותרים בלבד. בנוסף, נשמרים הכללים שאין לרסס בצמוד לבתי מגורים מתחת למרחק המינימלי שנקבע על ידי המשרד לאיכות הסביבה. המטוס אמנם מבצע סיבוב מעל גבים – כדי לחזור לשדה, אך הוא אינו מרסס מעל הקיבוץ.

<u>עדכון בנוגע להשלמת התשתיות בהרחבה</u>

המועצה הודיעה לנו כי משרד הפנים אישר להעביר את יתרת הסכום שהוקצה על ידו עבור השלמת תשתיות ההרחבה. התכניות נמצאות בשלבי הכנה סופיים, כאשר ברור בשלב זה כי צריך יהיה לבצע התאמות של התכניות למסגרת התקציב הקיימת בפועל. לאחר מכן המועצה צריכה להוציא מכרז ולהוציא לפועל את העבודות.

התקווה היא שלקראת הקיץ ניתן יהיה להתחיל את העבודות.

שמואל, מרכז המשק, אחראי על הפרויקט מטעם גבים ופועל על מנת לקדמו במהירות האפשרית.

<u>הדרום מחכה לכם</u>

פסטיבל דרום אדום אמנם מגיע לסיומו הרשמי, אבל הפריחה בעיצומה. אם אתם אוהבים כלניות, עיריות, אירוסים, נרקיסים, שקדיות מרהיבות ושלל פרחים צהובים מכל הסוגים – הם מחכים לכם ממש פה, בוואדי שלנו, או באתרים שבאזור (רוחמה, עלומים, בארי, שוקדה...). ואם חשקה נפשכם במרבדים של רקפות, תרחיקו עוד טיפה לכיוון קריית גת, אל יער המלאכים.

הטבע בשיא תפארתו, השמש חזרה לחייך אלינו ותהיה פה כל סוף השבוע. צאו ותהנו!

שבת שלום

זהר להב-שפר

<u>פרוטוקול ישיבת ועד אגודה קהילתית מתיישבי גבים – 8.2.16</u>

מספר אגודה 57-005471-8

משתתפים: אמיר שיינוק, זהר להב-שפר, צלה לוי, אוהד כהן, אייל בק, ישי לוז, ענת טריווקס.

חסר: איציק חסון.

סדר יום

<u>אישורים ודיווחים</u>

- אישור פרוטוקול ישיבת הוועד מיום 11.1.16.

<u>דיון</u>

- שמירה - בנים במסלול של סטודנטים לתואר ראשון: האם פטורים משמירה?
- דמי אגודה – סטודנטים שוכרי דירות.
- דמי אגודה – חיוב בגין מבוגר נוסף בבית אב ביחס לבנים/ות; גיל התחלת חיוב.
- תכנית עבודה לשנת 2016.

<u>אישורים ודיווחים</u>

<u>אישור פרוטוקול</u>

<u>הוחלט</u>: הוועד מאשר את פרוטוקול הישיבה מיום 11.1.16.

<u>דיון</u>

1. <u>שמירה: בנים של חברי האגודה (או של משפחות שוכרות) שהם סטודנטים לתואר ראשון – האם מקבלים פטור משמירה למשך תקופת הלימודים?</u>

המצב כיום הוא שבנים במסלול לימודים ממשיכים לשמור, אם הם גרים בגבים במהלך התואר.

<u>הוחלט</u>: פטור משמירה יינתן לבנים סטודנטים <u>שאינם מתגוררים בגבים במהלך השבוע בשל לימודיהם</u>. בנים של חברי האגודה שגרים בגבים, ימשיכו לשמור כרגיל.

2. **דמי אגודה – סטודנטים שוכרי דירות בגבים**

רעות הציגה פניה לוועד, לבחון האם יש מקום לתת הנחות בדמי האגודה לסטודנטים ששוכרים דירה בגבים, בהתחשב בגודל הדירה, מצבה ומספר הדיירים שמתגוררים בה.

הוחלט: במודל דמי האגודה החדש גודל הדירה ומצבה הפיזי אינו מהווה קריטריון בקביעת גובה דמי האגודה. התשלום הוא עבור "מבוגר" שמתגורר בדירה. על כן הבקשה לא התקבלה.

לגבי סטודנטים במעונות שבאחריות עמותת "עם גבים עד התואר": העמותה הודיעה כי היא תישא בדמי האגודה שמעבר ל-180 ש"ח, עבור הסטודנטים ששוכרים במעונות העמותה.

3. **דמי אגודה – בנים**

הוצג ערעור על ההחלטה על התשלום בגין מבוגר נוסף בבית אב – בנוגע לבנים/ות של חברי האגודה, מעבר לגיל 25:

א. ההחלטה על גביית דמי אגודה בגין מבוגר נוסף בבית אב נעשתה בלי לחשוב על העלויות החריגות על תקציב ההורים.

ב. יש מקום לתת פטור מתשלום דמי אגודה לבנים/ות שנמצאים במסלול לימודים לתואר ראשון, כיוון שהנטל הנופל על ההורים בתקופה זו הוא גדול.

ג. נראה שגיל 25 מוקדם מידי ויש להתחיל את הגבייה בגיל מבוגר יותר.

הוועד קיים דיון ארוך בערעור.

א. יש בעיה לפתוח הדיון לאחר אישור האסיפה, במיוחד כיוון שהמשמעות היא ששינוי בשלב זה של המודל יביא לגבייה מופחתת של דמי אגודה, מה שייצור גירעון בתקציב.

ב. נדונו אפשרויות כיצד לאפשר לצעירים וסטודנטים להרוויח כסף בזמן הלימודים, על מנת לסייע להם.

הוחלט: בשלב זה משאירים את המודל ללא שינוי. לקראת הדיון בתקציב 2017 אפשר יהיה לבחון שינויים במודל זה על בסיס הניסיון שייצבר השנה.

4. **תכנית עבודה לשנת 2016**

הוועד דן בתכנית העבודה לשנת 2016.

חתימת יו"ר הוועד

רשמה: זהר להב-שפר

תאריך: 14.2.2016

משתתפים: אבי דך- יו"ר, ליאת סמיד, אורנה אלון, אוסי שוליס.

חסרה: מיכל לוז.

הנושא: סיכום פגישה וועדת מינויים מיום 21.2.2016

הוועדות שעומדות על הפרק לבחירה הן וועדת פנסיה וועדת ביקורת.

לאחר בדיקה בתקנון הוועדות, הבחירה לוועדות אלה באסיפת חברים. (ללא צורך בקלפי).

בחירת יו"ר לוועדת ביקורת – נבחר באסיפה, כמו כן שאר חברי הוועדה.

בחירת יו"ר וועדת פנסיה – נבחר באסיפה, כמו כן גם שאר חברי הוועדה.

ליאת תבדוק אסיפת חברים ליום 15.3.2016. ישיבה לפני אסיפה 9.3.2016, לסגירה סופית של השמות והמועמדים.

וועדת מינויים מזמינה את החברים להצטרף לעשייה, יש עוד וועדות בהמשך הדרך: וועדת בריאות, צמ"ד, קליטה, קבלה, אבלות, דיור .....

בנוסף, בהנחיה של מנהל קהילה יש לחדש את פעילותה של וועדת דיור: יו"ר וועדה- יגאל סמיד, לא מעוניין לחזור לתפקיד. נציגים נוספים רשומים: רעות מטעם תפקידה אחראית סטודנטים, קלוק סער- אחראי צמ"ד.

הוחלט : אוסי תבדוק עם עמי - מנהל הקהילה - למי הוועדה כפופה, מי מנהל אותה, מה תחומי אחריות הוועדה, התייחסות לגבי מספר הנציגים, כמה ואילו בעלי עניין, ומה תפקידם בוועדה דיור. לאחר קבלת תשובות מהנהלת קהילה ומנהלה, וועדת מינויים תצא בקול קורא.

לגבי בקשת עמי מנהל הקהילה להקמת צוות לעניין בחינה של תחומים קהילתיים למעבר לטובת האגודה, וועדת מינויים מבינה כי הצוות הוא באחריות וברשות הנהלת קהילה, ולכן וועדת מינויים מחזירה את הנושא להנהלת קהילה ומנהל הקהילה, בשל חוסר הגדרות ומטרות של הצוות הנדרש. מי אחראי, מה מסגרת התפקיד, מה המטרות, ועוד. לאחר קבלת החלטת ברורה, תצא וועדת מינוים בקול קורא.

נושא קליטה בגבים שבאחריות הצוותים צמ"ד, קבלה וקליטה. הגיעו לא מעט פניות מחברים למנהל הקהילה, להנהלת קהילה ולוועדת מינויים לאורך כל השנה האחרונה (2015-2016), מה אורך הקדנציה של כל אלה, האם הצוותים פועלים ע"פ תקנון, האם יש בקרה על פועלם ועוד. לאור אלה : אושרה ע"י הנהלת הקהילה מנהלת צמ"ד, שתהיה אחראית לקבלת מידע מכל הגורמים שעושים, קולטים, מלווים, בודקים ובוחנים את מסלולי הקליטה השונים.

וועדת מינויים מחכה להנחיות עבודה, שנקבל הנחייה נוציא קול קורא.

לאחר פניית נטע חסון, מרכז ת ועדת קליטה וקלר יעקבי מרכזת ועדת קבלה לסיום תפקידן כמרכזות, וועדת מנויים לא מצאה נהלי בחירה לצוותים אלה. ועדת מנויים פנתה למנהל הקהילה בנושאים אלה לקבל הנחיות עבודה והובטח לנו כי יתקיים דיון פתוח באסיפה. ואנו ממתינים.

הביאה לסיכום: אוסי

אוסי שוליס, ניהול משאבי אנוש – קיבוץ גבים . נייד: 0507-960790 משרד:08-6802376 פקס 08-6802264 מייל: ossi@gevim.org.il

גבים התנועה הקיבוצית –ד.נ.ח.אשקלון 79165 טל. 08-6802372
נייד. 050-7 510470 yz@Gevim.org.il פקסימיליה 08-6802377

04/02/2016

סיכום ישיבת וועדת תכנון מיום 03.02.2016

השתתפו: עמי, אושרת, צילה, פסי, יובל, מריאן, יגאל

חסרים: רון לוז

1. **מבנה מלתחות ושירותים בבריכת שחייה**

הוועדה בחנה שתי חלופות להעמדת המבנה בשטח הבריכה ובחרה חלופה 1' עם תיקונים להעמדה כדי לאפשר רחבה יותר גדולה סמוך לבריכות.

2. **בית משפחת טל ואופיר אילון**

הוועדה בחנה תכנית השינויים במבנה מספר 62 ואישרה את התכנית.

3. **שיקום כבשים**

תכנית כביש מס' 1 (משער כניסה הישן עד בית שלום) הוצגה בפני חברי הוועדה. התכנית נבדקה לפני הצגתה בוועדה וסומנו מספר רב של תיקונים נדרשים. רשימת התיקונים הועברה למתכנן. אם קבלת תכנית מתוקנת התכנית תוצג מחדש.

סוכם שהנושא יוצג בפני הציבור להתייחסות.

רשם: יגאל צורף

16.2.2016

אסיפה

מיועד לחברים במסלול הקלאסי וחברים בעצמאות כלכלית!

לחברים שלום,

ביום שלישי 1.3.2016

בשעה 20:00

על סדר היום:

1. דיון באישור תוכניות להטמנת קווי חשמל בהתאם לפרצלציה שאושרה באסיפה.
   מוזמן משה לוי מהנדס
2. אישור חופשה מיוחדת לישראל זץ.

עמי דבש

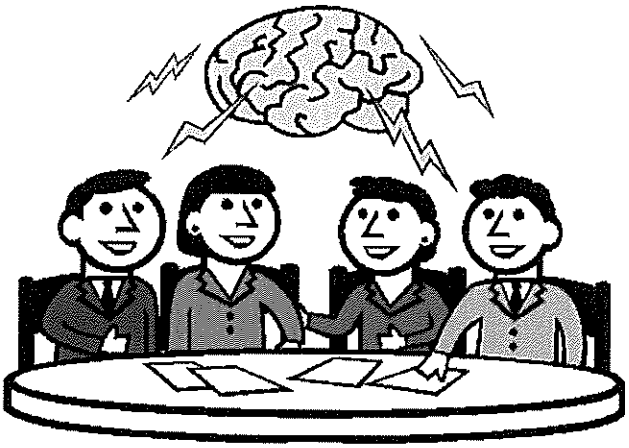

10.2.2016

ריכוז ענפי השירות

ייעוד:

ניהול וארגון מערך ענפי השירותים: תקשורת, חצרניה, נוי , חשמליה, מערך התשתיות (מים, ביוב, חשמל, תקשורת), אחזקת דירות ומבני ציבור , ממונה בטיחות, ענף הבינוי והתכנון בגבים.

מאפייני התפקיד:

- אחריות כוללת על ענפי השירות.
- הגשת תקציב ותוכנית עבודה שנתית כולל יעדים.
- ניהול תקציב ופיקוח על הוצאות ענפי השירות.
- אחריות ואישור כל סוגי ההזמנות .
- הסדרת סדרי עדיפויות.
- פיקוח על ביצועים.
- איש קשר מול גורמי תשתיות חיצוניים ובעלי מקצוע.
- פיתוח ונתינת שירות לקהלי מטרה מוגדרים .
- אחריות על הוצאת מכרזים ואומדנים לפרויקטים, בשיתוף פעולה עם בעלי המקצוע בתוך הענף.
- פיתוח ואחזקה של ענפי השירות , תשתיות ובינוי.
- שמירת על איכות הסביבה בקיבות ועל חזות פני הישוב. - תיאום בין ענפי השירות בסדרי עבודה על פרויקט משותף.
- יישום דרישות בטיחות בחצר הקיבוץ.
- אחריות על סגירת חוזים עם קבלנים וקבלני משנה. (בשיתוף פעולה עם מנהל הענף או התחום בו מדובר הפרויקט).
- ניהול פרויקטים בתחומי האחריות , בשיתוף עם מפקח חיצוני אם יש צורך בכך. עד למסירת הפרויקט למזמין.

כישורים נדרשים:

- הבנה טכנית בתחומי אחריות.
- מנהיגות, עבודת צוות, ניהול עובדים, יחסי אנוש, שירותיות גבוהה.
- אחריות אישית , יכולת הובלה וגיבוש צוות.

- יכולת לתכנן מהלכים במערך התשתיות ויכולת קביעת סדרי עדיפויות.
- ניסיון ניהול מוכח.
- תיאום בשטח של כל הגורמים השונים העוסקים ופועלים תחת פרויקט אחד.
- חבר בוועדת תכנון – מתוקף תפקיד. וחלק מהגדרת היקף משרה הנוכחות בישיבות צוות.
- יכולת ניהול תקציב ומשא ומתן.
- רצוי הנדסאי באחד התחומים.

<u>היקף משרה וכפיפות:</u>

- כפיפות ישירה למנהל קהילה.
- עבודה בצמוד ליו"ר וועדת תכנון.
- היקף משרה : חצי משרה.

<u>שונות בנוסף</u>:
- גיבוש והטמעת נהלים התחומי השירות והצריכה.
- גיבוש נוהלי עבודה, אחריות.
- גיבוש ענפי השירות לענף אחד, העובד בשיתוף פעולה פנימי, במטרה אחת לטובת הצלחת הפרויקט.
- גיבוש גאוות יחידה בענפים תחת אחריותו.
- מודעות שירות גבוהה.
- עמידה ויכולת עבודה מרובת תחומי אחריות שונים.
- יחסי אנוש גבוהים.
- יכולת ניהול מגוון אנשי צוות.

הגשת קורות חיים ניתן שלוח למנהלת מש"א עד ליום __1.3.2016__.
או למייל : ossi@gevim.org.il
קורות חיים ידונו במנהלת מש"א, לאחר מיון ראשון , יערכו ראיונות אישיים, ייתכנו גם מבדקים נוספים להתאמה למשרה.

פברואר 2016

<u>רענון מסידור-הרכב</u>

1. הקפידו בבקשה על ביצוע ועדכון הזמנות בהתאם לצרכים:

   א. אם הצורך בהזמנה אינו בתוקף, נא לבטלה!

   ב. אם מועד הנסיעה נדחה, נא לעדכן בהתאם.

2. נא הקפידו על החזרת רכב במועד, ללא איחור (שימו לב למועד סיום הנסיעה):
א. אם אין אפשרות להגיע בזמן המשובץ נא הקפידו לעדכן את ההזמנה, אפילו אם לא רשום אחריכם איש. ייתכן שבזמן נסיעתכם מישהו ישבץ עצמו על הרכב בו אתם נוסעים.

ב. במידה וידוע לכם כי תאחרו בכל-זאת, ומשובצת נסיעה מייד אחריכם, חובתכם להודיע טלפונית, לבא אחריכם.

3. בחניות ובסיום הנסיעה הקפידו בבקשה על **סגירת כל הדלתות**, כולל תא-המטען, **וכיבוי אורות** חיצוניים ופנימיים כאחד.

4. בדרכים משובשות ועל באמפרים, נא להקפיד על נהיגה מתאימה לתנאים...

5. שמרו בבקשה, על הרכב כפי שהייתם רוצים לקבל אותו:
   א. נקי: כולל ניעור שטיחים, ריקון אשפה, הגנה מפני שערות של בע"ח וניקוי במידת הצורך.

   ב. מתודלק: **לפחות חצי מיכל**.

   ג. **אין לעשן ברכבי גבים**.

   ד. בבקשה דווחו **בתחילת הנסיעה** על מצב בעייתי ברכב (כולל תצלום, במידת הצורך), כדי למנוע הטלת אחריות עליכם, שלא בצדק.

   ה. אנא דווחו בהקדם על תקלות, כדי שניתן יהיה לטפל בהן תוך פגיעה מינימלית במשתמשים אחרים.

6. **אישור הזמנות**: החל משבוע לפני מועד הנסיעה, ניתן לאשר הזמנות ע"י לחיצה על אייקון "**שעון-חול**", שיהפוך עקב כך ל- **V** בצבע ירוק. אנא הקפידו על האישור, ולא, יירדו הזמנותיכם לתחתית סדר השיבוץ, וייתכן כי לא ישובצו כלל, גם במידה וישנם רכבים פנויים. הזמנות שנעשו פחות משבוע לפני הנסיעה, ניתן לאשר באופן מיידי, לאחר ביצוען.

7. הסידור מבוצע בשעות הבוקר, לרוב, ביום הקודם לנסיעה (בימי ה' מבוצע סידור גם לשבת ובימי ו' הוא מבוצע ליום א'). שימו לב לכך בעת ביצוע ההזמנות. אם בצעתם הזמנה עתידית לאחר השיבוץ ייתכן ולא תקבלו רכב.

8. **הנפקת כפתורים:** מבוצעת ע"י גונן. במידה וההנפקה נעשית עבור ענף/ועדה יש לקבל אישור על כך ממנהל ה"פעילות".

בברכה, ועדת רכב

22/2/16

מכתב גלוי

אל חברי וועדת מינוים

אל חברי הנהלת הקהילה / מנהל קהילה

אל חברים קלסיים ועצמאות כלכלית

לוח וגיר

שלום וברכה לכולם:

זמן מה אני מתלבט האם לכתוב מכתב גלוי זה, או שפשוט להמשיך להמתין שהדברים יקרו בעצמם, והמסקנה שלי, שבכל זאת אנסה.

ועדת מינוים הם גיבורים, החליטו "לנער את הסמיכה" ולגרום לשינוים בוועדות השונות. נכון שהמשימה קשה עבור ישוב קטן, נכון גם שהרכב מנצח לא מחליפים, קשה שבעתיים למצוא חברים שירצו לקחת על עצמם עבודה קשה שנדמה לעתים שהיא כפוית טובה, למען הכלל.

ולמרות הכל, דעתי היא שחייבים להמשיך. חייבים להמשיך לשאול אנשים אם הם היו רוצים להיות חלק או אפילו להוביל ועדות מסוימות. אי אפשר להמשיך בלי לתת צ'אנס לעוד אנשים עם הסתכלות בזוויות שונות, **צריך ריענון.**

ועדת דיור הייתה קיימת, בריכוזו של יגאל סמיד, אבל היום היא כלל לא קיימת, התמוססה בלי שהציבור ייתן את דעתו. ועדה דמוגרפית קיימת, יש לה הצלחות גדולות מאוד, אבל גם בה, הריענון הוא חובה, או שלפחות נדון על הרכב אחר, כולל הספיחים שלה, שכלל לא נבחרו, כמו צוות קבלה. גם ועדת קליטה חייבת ריפרש.

בזמן האחרון אנחנו מקבלים הרבה פרגונים על האופי החברתי שלנו, שמאמצים ומשטפים, האומנם? יש חברים חדשים בהרכבים שונים בתוך הועדות, אבל לא בהובלתם. המכתב הזה הוא לא כדי לנגח, אני מאמין ברוטציה, בפרדיגמות מחודשות, **וכי שום דבר הוא לא לנצח.**

חברכם דני צ'

קצרים ...

היה לנו בחודש האחרון קיץ באמצע, החורף חזר עם הצפות ונזילות, התגברנו.

ברכות והצלחה באזרחות לשי שוליס שהשתחררה מצה"ל בתחילת ינואר.

ברכות לאבישי בן יעיש מהשכונה שהגיע ליובל שנים.

עוד ברכות למשפחת הררי על הולדת הנכד, מיכאל, בן לפז ויאיר.

ט"ו בשבט היה כבר לפי חודש אבל עכשיו יש פריחה מרהיבה של שקדיות.

ברוך השם שדרום אדום ופקקים מעצבנים בכבישים נגמרו. ביקרו בצפון הנגב אלפי אנשים ונהנו, להת. בשנה הבאה.

ככה החיים שלנו ממשיכים בשגרה.

שבת ב-10 מושך קהל, פאבלמנט ממלא את המועדון יש ישיבות ואירועים. אפרופו מועדון: מישהו שם בכביסה את המפות הצהובות שלנו ששאלתי עליהם במדור הקודם. מפליא מאיפה הם צצו?!

עוד אפרופו מועדון, פעם הבאה והלאה הקלפי תתקיים רק במועדון, בימים חמישי אחה"צ ושישי בצהריים. שינויים כדי לעבוד על פי התקנון.

טוב, רק בריאות לכוללם,

במיוחד מנותחים

שבת שלום,

גילה

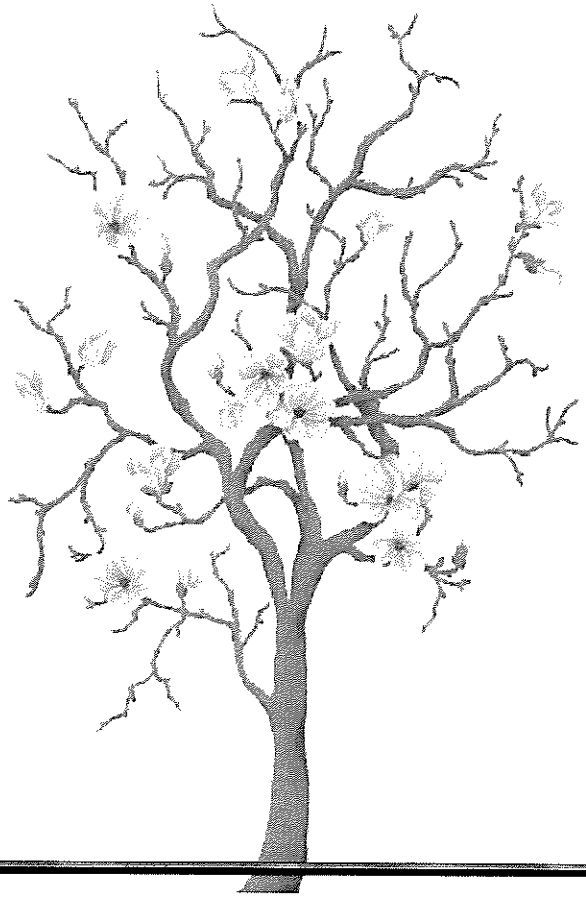

התפקדות למפלגת העבודה

עלות חברות במפלגת העבודה היא בסך של 55 ₪. המשק מתחייב לשלם עבור כל חבר (קלאסי) סכום של 30 ₪.

חברים שמעוניינים להיות חברי מפלגת העבודה נא לפנות לעקיבא.

המיפקד יסתיים בסוף פברואר 2016, אנא פנו אלי בדחיפות על מנת לסיים את ההתפקדות.

תודה על שיתוף הפעולה ושבת שלום,

עקיבא אבני

***

חברות וחברים יקרים,

גם סליחה וגם תודה, עבר זמן ניכר מאוד שהתנדבתם לתרום דם ופלזמה עבור מנחם גדיש בבית חולים שיבא, ואני לא מיהרתי למסור תודה על המאמץ ועתה באיחור מה, אני מודה מקרב לב על המאמץ מצידכם וההיענות לתרום דם.

תודה רבה מקרב לב,

ממנחם גדיש

תעו"ז לחודשי אביב:
(מרץ, אפריל, מאי ויוני)

ימי א' עד ה':	מ- 06:00	עד-	20:00	פסגה
	מ- 20:00	עד-	22:00	גבע
	מ- 22:00	עד-	06:00	שפל
ימי שישי וערבי חג:	מ-06:00	עד-	20:00	גבע
	מ- 20:00	עד-	06:00	שפל
ימי שבת:	מ-06:00	עד-	17:00	שפל
	מ-17:00	עד-	21:00	גבע
	מ-21:00	עד-	06:00	שפל

חלוקת חבילות במזכירות בשעות אחה"צ

(החל משבוע הבא 1.3.2016)

יום שלישי מ-16:00-17:00
יום שישי מ-10:00-11:00

אוטובוס 25 של דן דרום
קו חדש מגבים לשדרות (כולל תחנת הרכבת) ובחזרה
ומגבים לתחנת הרכבת בנתיבות ובחזרה

חברת דן דרום זכתה במכרז של משרד התחבורה ומפעילה החל מחודש זה מערך של קווי אוטובוס באזור.
במסגרת זו התווסף קו אוטובוס חדש (מספר 25), **שנכנס לתוך גבים** (האיסוף הוא מתחנת ההסעה שבמגרש החנייה הגדול ליד חדר האוכל והמועדון).

<u>מסלול הקו – מגבים אל שדרות:</u>

גבים – מכללת ספיר – מועצה אזורית שער הנגב – אזור התעשייה בשדרות – העיר שדרות (מספר תחנות) – תחנת הרכבת שדרות.

<u>מסלול הקו מגבים אל תחנת הרכבת נתיבות:</u>

גבים – יכיני – יושיביה – נתיבות מרכז העיר – נתיבות תחנת רכבת.

שימו לב, בניגוד לעבר, תחנות האוטובוס בתוך היישובים משמשות את האוטובוסים לשני הכיוונים.
על מנת למנוע בלבול כפי שכבר קרה בכמה מקרים, חשוב לוודא עם הנהג כי הוא נוסע לכיוון המבוקש ולא לכיוון הנגדי.

לוחות זמנים, מסלולים מפורטים ומחירים ניתן למצוא באתר של משרד התחבורה: www.bus.gov.il

הנסיעה היא באמצעות רב קו (המשמש גם לנסיעה ברכבת). מידע על עמדות לרכישה או טעינת רב קו ניתן למצוא באתר "על הקו"

alhakav.mot.gov.il

אנא קחו בחשבון שהקו נמצא בהרצה, וכך גם הפעילות של חברת דן דרום באזור.
אם אתם נתקלים בבעיות, אנא דווחו לליאת במזכירות, כדי שנוכל להעביר הלאה אל איש הקשר בחברה.

מרכז מידע ארצי
*8787
052-9998787
072-2588787

21.2.16

כניסת כלבים אל קריית החינוך

לאחרונה מתרבים המקרים בהם כלבים מגבים עוברים אל קריית החינוך ומשוטטים בין הכיתות.
מקריית החינוך נמסר לנו שעל פי ההנחיות, במקרים כאלה הם אמורים להזמין לוכד כלבים. עם זאת, הם מבקשים להימנע מלעשות זאת – ככל הניתן.

אנא, הקפידו לקשור את הכלבים!

זהר להב-שפר

מי צריך תוצרת חוץ?

לאחרונה פורסם מכרז " לריכוז ענפי השירות"

המיכרז כפי שמיכרזים אמורים להיות מפרט : יעוד, מאפיני-התפקיד , כישורים נדרשים ,שונות בנוסף.

רגע לפני שמראיינים ומקבלים מועמדים למישרה הזו, פניתי לחלק מהועדות הרלוונטיות עם בקשה לעשות חושבים, ולשאול האם המישרה הזו, דרושה בכלל לקבוץ גבים...

מעבר לועדות ולנושאי המישרות הבכירים, אני משוכנעת שצריך להיות דיון ציבורי על הנושא, אלו הן רק חלק מנקודות למחשבה ...

עלות המישרה לכיס הציבורי

הצורך במישרה הזו בגבים,

פקוח ציבורי על המנהל המיועד ותפקודו, בזמן אמת!

ולסיום, גם בספריה וגם בבית השרות המתקבל מענפי השרות הוא בהחלט ראוי והוגן , כן, כן גם מחברי הקבוץ ... וזה קורה מולם באופן ישיר בתדירות רבה, מבלי כל צורך במתווכים.

מעין צח

לאמנים ויוצרים חברי ותושבי גבים

לאחר גמר שיפוץ בית הביטחון

ברצוני לערוך תערוכות בקומה השנייה.

חברים וחברות תושבי גבים

המוכנים להציג עבודותיהם, אוספים, ציורים ו...

אשמח אם תתקשרו ונברר אופן ההצגה

בתודה

יוקי גלעד

אתר הראשונים בגבים

טלפון- 0806802198

פלפ- 050-7671797

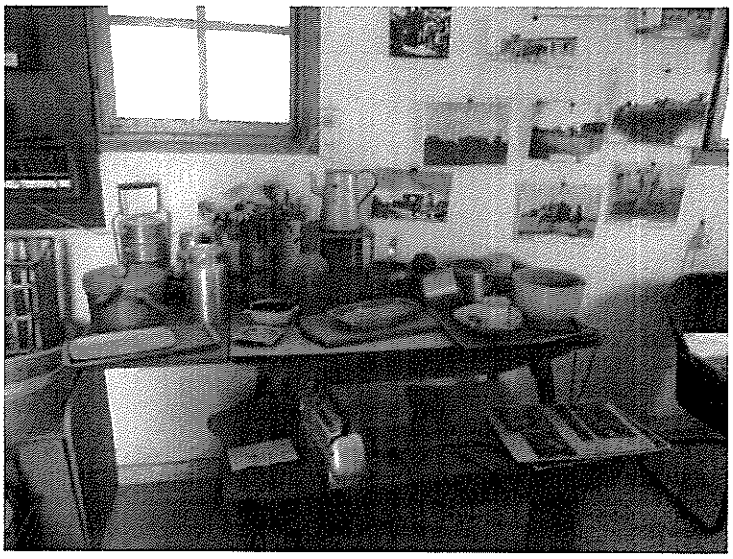

שכונת בת-גבים הרחבה קהילתית

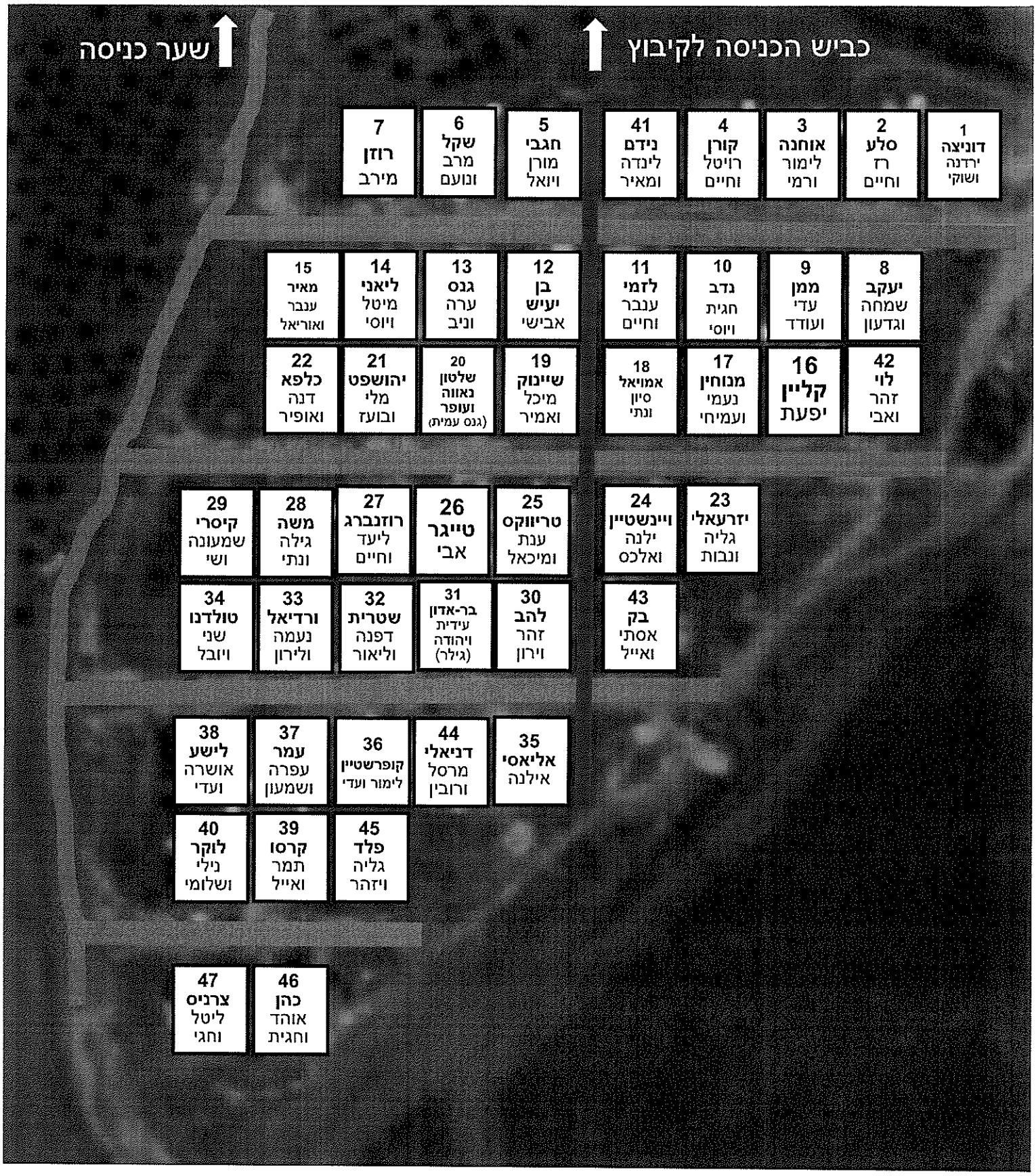

אמנם באיחור קליל של כשבועיים אך עם מזג אוויר מושלם!

אז מה היה לנו?

-טקס של בני המצווה קבוצת "שיבולת"

-פינת קפה ועוגות טעימות שהוכנו על ידי הורי בני המצווה

-שלל תחנות הפעלה צבעוניות ופעלתניות שהוכנו והועברו על ידי בני המצווה –

קליעה למטרה, מחט בערמת שחת, הכנת מובילים מחומרים בטבע, קישוט עציצים מקופסאות שימורים, הכנה עצמית של שיפודי ירקות ומיץ תפוזים טבעי מעשה ידיכם!

אנו רוצים להודות לכם על שהגעתם והשתתפתם,

תודות מיוחדות:

ליובל ושרה אשוואל על הגינון והשתילה,

לגדי צחר, יניב חג'בי וזיו אביב על החלק הלוגיסטי

לועדת תרבות על זה שאתם תמיד שם בשביל לעזור בכל אירוע שיש!

להורי הבר מצווה על העזרה באפיית העוגות והקמת האירוע,

וכמובן לילדי בר המצווה: עמרי קפלן, יונתן אליאסי, שגיא רוזן, רותם טריווקס, רוני אידו, רוני דוניצה, ים טייגר, אלה רוזנברג, יובל לזמי

נפגש במשימה הבאה

צוות מרחב

שרון, אוריה ורועי החייל

אַהוּבָה דר

28.01.1932 — 16.02.2005

ט"ו בשבט תרצ"ב – ג' באדר תשס"ה

לאהובה – מגבים, על פי יעקב שבתאי

עִם אוֹר אֶת הַגֵּבִים יָצָאנוּ לְבַקֵּשׁ
בַּדֶּרֶךְ לַמַּכְתֵּשׁ.
הֵיכָן הַדֶּרֶךְ לַגֵּבִים בֵּין הֶהָרִים,
הֵיכָן, וְהַשְּׁבִילִים פֹּה לֹא בְּרוּרִים.

בַּפַּרְדֵּסִים כְּבָר בְּשֵׁם הַפְּרִיחָה
וּבְיָדַיִךְ שׁוּב הַמַּצְלֵמָה, כִּבְעָבָר,
וְאֶת יֹפְיוֹ שֶׁל הָעוֹלָם אֶת מַנְצִיחָה
אַהוּבָתִי שֶׁלִּי, שְׁחוֹרַת שֵׂעָר.

שְׁעַר רָאשֵׁינוּ בְּאֲבָק כְּסָהּ שִׁיבָה.
פִּתְאֹם הַלַּיְלָה בָּא.
צִנְחָנוּ עֵיפִים בֵּין תְּהוֹם וּבֵין הָרִים.
בָּאֹפֶל הַשְּׁבִילִים פֹּה לֹא בְּרוּרִים.

מֵעַל שָׂדוֹת תְּלוּיִים הַכּוֹכָבִים
כְּבָר לֹא נֵלֵךְ, אַהוּבָתִי לִבְנַת שֵׂעָר.
הַחוֹשֶׁךְ יִרְפָּא אֶת כָּל הַמַּכְאוֹבִים
אַהוּבָתִי שֶׁלִּי, אַהוּבָה דַר.

" בן שבעים – לשיבה "

לאהובה דר, האחת והיחידה,
שהחלפת קידומת בט"ו בשבט,
והכנת את הזולה בצמאי,
כי מי כמוך יודעת –
ש"אם אין אני לי – מי לי?"
גם בבית וגם בקיבוץ.
את לא שייכת רק ל"הבנין"...
את חלק מן הנוף.
ולכן, לישראל אישך ולמשפחתך
שלוחה ברכת כולנו –
שלא תאבדי מן החיוניות שלך
מן האכפתיות וההתמדה,
והעיקר – הבריאות
ושיהיה רק טוב! מלא טוב!

17.2.2005

לאהובה,

מדוע כל -כך דחוף כה מהר
הרי טרם הספקנו בלכתו של ישראל להרהר.

הנה כך בעיצומו של החורף הקר והרטוב
פרשת לך לעולם שכולו טוב.

עד כמה סבלך היה קשה וכואב ידענו
מיכולות הספיגה וההישרדות לא התעלמנו.

ככלות הכל היית במרכז העניינים
בסחורות בפעילויות שונות ובעיקר בעיתונים.

המקבץ בעת האחרונה קשה לגבים כיישוב,
כך לפתע מדלדלים מחברים שהולכים מבלי שוב.

נזכרך כאישה פעילה התורמת לציבור
בלי תחושה של קיפוח וניכור.

מחד צנועה היית ומאידך בחזית ובשרות
לא דרשת לעצמך רבות מלבד מעט התחשבות.

הסתלקותך גורמת לנו לעצב רב,
המובע בעצם היותנו כאן ועכשיו.

נוחי בשלווה, משוחררת מטרדות היום יום
היי שגרירה של רצון טוב אי שם במרום.

יאיר הרכי

האגודה למלחמה בסרטן
ISRAEL CANCER ASSOCIATION (R.A)

המלחמה בסרטן– המלחמה של כולנו

2 פברואר, 2016

לכבוד
מזכירות
קיבוץ גבים

תודה

תודה על שפתחתם דלת ונתתם יד.

תודה לכל חברי הקיבוץ שהצטרפו למאבק להצלת חיים, מאבק שהוא של כולנו.

הודות לתרומתכם נוכל להמשיך בפעילות האגודה למלחמה בסרטן בכל המישורים: קידום המחקר, הסברה והגברת המודעות ,פעילויות לגילוי מוקדם ותמיכה וסיוע לחולים ולבני משפחותיהם.

מחזקים את ידכם ומאחלים שקט ושלווה, בטחון ובריאות איתנה לכם, לבני משפחותיכם ולכל בית ישראל.

בברכה,

יונתן קרני,
מנהל מחלקת הסניפים
ומבצע "הקש בדלת"

מצ"ב קבלה

פטרון האגודה:
נשיא מדינת ישראל
Patron:
The President of the State of Israel

נשיא כבוד:
פרופ' א. צ'חנובר
זוכה פרס נובל לכימיה
Honorary President:
Prof. A. Ciechanover
Nobel Laureate in Chemistry

נשיאה מייסדת:
גב' ס. אבן ז"ל
Founding President:
The late Mrs. S. Eban

יו"ר:
פרופ' א. רובינזון
Chairman:
Prof. E. Robinson

סגן יו"ר:
מר ל. רקנאטי
Vice Chairman:
Mr. L. Recanati

מנכ"ל:
גב' מ. זיו
Director General:
Mrs. M. Ziv

האגודה למלחמה בסרטן בישראל - זוכה אות הנשיא למתנדב לשנת ה-50 למדינה

האגודה נושאת בתו האיכות
של מגזר העמותות והמלכ"רים

פעילות האגודה מתאפשרת הודות לתרומות הציבור וללא מימון מתקציב משרד ממשלתי כלשהו
משרד ראשי: בית מטי - לזכרה של מטילדה רקנאטי ז"ל Head Office: Beit Mati - In Memory of Matilde Recanati
רחוב רביבים 7 גבעתיים, ת.ד. 437 5310302, טל: 03-5721616, פקס: 03-5719578
7 Revivim St. Givatayim, P.O.B. 437, Zip Code 5310302, Tel: (972) 3-5721616, Fax: (972) 3-5719578
טלמידע: 1-800-599-995, www.cancer.org.il

קיבוץ גבים חוגג מסיבת פורים ברוח כל הזמנים

"עניין של זמן"

האלכוהול, המוזיקה, והטירוף עלינו

התחפושות והמצב רוח עליכם

נפגש בחדר האוכל!

Save
The Date
1.4.16

ספריית גבים מחדשת
את מפגשי
"מספרים סיפורים"

בספריית הילדים על השטיח, הורים,
סבים וילדים יחד, מקשיבים לסיפורים.

גברים ונשים צעירים ומבוגרים שרוצים
לספר סיפור לילדי גבים בספרייה
מוזמנים לפנות אלי.

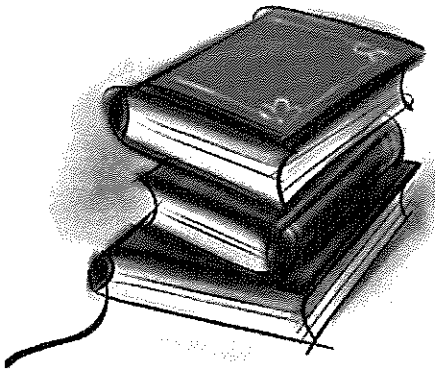

להשתמע ולהתראות,

מעין צח
050-5288545

אופסס...שבת בעשר,

27.2.2016, תיקון טעות

ושוב, נעים להכיר:

מי הם "המועמדים", אלו שרוצים לחיות אתנו, במסלולים השונים, וכבר נמצאים כאן. והפעם:

- הדס אשר ואלירן דרור וזהו תיקון הטעות...
- נעה ורותי סגל- נאור

כ-ו-ל-ם מ-ו-ז-מ-נ-י-ם!

מי שהיה בשבת האחרונה יודע שהיה ויהיה מפתיע ומרתק , ובוודאי יהיה כרגיל טעים, חברתי

את הדס ונדב נפגוש בהמשך...

מנחם, חוה, צלה, אסתר